

長崎西高 在京同窓会 会報

Community

コ ミ ュ ニ テ ィ



リーガロイヤルホテル東京にて
10月30日(日) 15:00ー
3年ぶりに総会・懇親会を開催

2022

No. 40



「執行部からのご挨拶」

長崎西高在京同窓会

第14代会長

磯 邦彦(37回生)

在京同窓会会員の皆様には益々ご清栄のこととお慶び申し上げます。
第14代会長 磯 邦彦でございます。
日頃より同窓会活動にご賛同、ご協力いただきまして御礼申し上げます。

さて、今年は長崎西高在京同窓会創立49周年となり、来年は50周年という節目の年を迎えます。私共の執行部は今年で3年目となりましたが、相変わらずのコロナ禍での同窓会活動となっております。

そんな中、今年はこのコロナ禍においても何らかの活動を行えるようにと幹事会をオンライン開催とし、また総会も集合形式に加えオンラインによる中継を併せて行う予定とさせていただきます。規模は様々な制限もあり例年通りとは行きませんが3年ぶりに開催を予定しております。

世の中の状況もワクチン接種が進み、この原稿を書いている6月初旬には少しずつイベントなども開催され始めました。少しずつ元の生活へ戻りつつあるのではないのでしょうか？ まだまだ先行き不透明ではあり、いつ状況の変化が起こるか想像もつきませんが、臨機応変に対応して行きたいと思っております。

皆様におかれましても、様々な工夫をし、Withコロナ時代へとシフトしていらつしやると想像いたしますが、我々執行部も前進できる手だてを考え邁進してまいりました。

50周年を迎えるにあたりさらなる発展を目指したいと考え、昨年は同窓会費のカード払いが出来るようにいたしました。近いうちにはPAYPAY払いの採用をめざしております

また、来年は次の執行部へバトンタッチとなります。これまでも我々の後世代の発掘を行ってまいりましたが、正直難航しており残課題となります。今後も引き続き次期執行部と協力し発掘活動を続けることで、本同窓会の継続に努めてまいります。

これからも皆様にご満足いただける同総会運営を目指してまいりますので、ご理解をいただきたいと思います。

2022
コミュニティ
第40号
〈目次〉

1 P 表紙(総会会場)

2 P 執行部だより 会長ご挨拶

3 P 〃 重要なお知らせ

4 P 〃 決算・予算案報告

5 P 〃 年会費納入方法等

6 P 〃 総会開催案内

8 P 西高Info

10 P 長寿のお祝い

14 P ピュアエイジ活動報告

17 P Hot長崎

20 P 各地区同窓会のご紹介

21 P 役員名簿 HP案内

22 P 奥付 《広告》

23 P 《広告》

24 P 《広告》

執行部だより「重要なお知らせ」

1 諸行事の開催について

会長ご挨拶にあるとおり、今年と同窓会総会・懇親会を開催する予定となっております。また、例年春に開催されていたハタ揚げ大会も下記のとおり10月はプレ大会が実施される予定です。

今後の感染状況により、再び中止となる可能性もありますが、感染予防対策を徹底した上で何とか開催にこぎつけていきたいと考えています。

行事については予定が決まり次第順次ホームページに掲載してまいりますので、ご確認いただくようお願いいたします。また予定変更の場合もあり得ますので、最新情報を常にご確認下さい。

2 年会費の納入についてのお願い

例年ですと総会当日の受付で総会費と合わせて年会費をお支払いいただく方も多くいらっしゃいます。しかし今年は感染防止の観点から、総会・懇親会の出席者数を例年よりも削減せざるを得ません。

申し訳ありませんが、総会に出席できない方に関しても年会費の納入をどうぞよろしくお願いいたします。

同封しました郵便振込用紙での年会費納入に加え、

昨年からクレジットカードでの年会費納入が可能となっております。

諸行事の再開で経費がかかることに加え、本誌コミユニティの製作費・配送費のほか、在京同窓会活動に必要な費用にあてさせていただきますので、どうか年会費の納入をよろしくお願いいたします。

3 決算・予算案について

令和3年(2021年)決算報告及び会計監査報告と令和4年(2022年)予算案を次ページに掲載しています。

本件については10月の在京同窓会総会の場で審議いただきますが、前記のとおり総会の出席者数を制限せざるを得ないため、ご異議がある場合、執行部宛に左記のメールもしくは書面郵送または御電話にてお申し出ください。

4 長崎ハタ揚げ大会プレ大会の開催について

毎年4月29日には開催されていた長崎ハタ揚げ大会のプレ大会が10月2日(日)に実施される予定です。詳細は感染対策等検討中で、在京同窓会のHPにて後日ご案内いたします。2年半ぶりのハタ揚げ大会に参加されて、在京同窓会会員や他校のご友人と再会されてはいかがでしょうか。



執行部宛先

メール:w-zaikyo-ep@googlegroups.com

郵送：〒160-0004

東京都新宿区四谷 1-10-2-4F

長崎県人クラブ内

長崎西高在京同窓会執行部

電話：03-5366-4888

FAX：03-5366-4887

※電話番号・FAX 番号は長崎県人クラブの番号です。執行部メンバーは県人クラブに常駐していないため、お電話いただいた場合、県人クラブの事務員の方に伝言いただくこととなります。



令和3年(2021年)決算報告
及び 会計監査報告

前年同様、コロナ禍で同窓会活動が制限される1年となりました。総会では中止、主な活動は会報誌「コミュニケーション」による広報活動となりました。また一方で、「会費納入方法の多様化」に取り組み、クレジットカードによる会費納入を可能としました。その導入費用が組織活動費に計上されています。それ以外は支出が抑えられる結果となりました。

なお、会計監査報告書を載せておりますので、そちらも併せてご覧ください。

令和4年(2022年)予算案

まだ予断を許さない状況ではありますが、ここに来て、ようやく世の中の活動が活発になりつつあります。本年度は「ウィズコロナ」の中での総会開催を予定していますので、総会費の予算を計上させていただきました。初めての試みとなるリアルとオンラインのハイブリッド開催ですので、これまでの総会とは収支に差が出る見込みです。また、コロナ禍で自粛しておりました新入生歓迎会を3年ぶりに再開しており、対象となる72〜74回生の分を負担するため、そこにも予算を特別に充てています。

会費納入のお願い

長崎西高在京同窓会の運営は会員の皆様からの会費によって成り立っています。引き続き同窓会活動にご理解いただき、会費納入のご協力をお願い申し上げます。

前述しましたように、前年度よりクレジットカードによる会費納入も可能となりました。これは、ATMに並ぶことなくインターネットができる環境やスマートフォンがあれば、ご自宅で会費納入が可能となりますので、是非ご利用ください。

■2021年度会計実績と2022年度予算

収入の部	令和3年(2021年)			令和4年(2022年)
	予算	実績	差異	予算
前期繰越	4,548,774	4,548,774	0	5,131,917
経常費				
年会費	900,000	1,017,097	-117,097	1,320,000
寄付	0	0	0	139,000
雑収入	210,000	195,000	15,000	330,000
	1,110,000	1,212,097	-102,097	1,789,000
総会費				
会費	0	0	0	2,000,000
寄付	0	0	0	0
	0	0	0	2,000,000
収入合計	5,658,774	5,760,871	-102,097	8,920,917
支出の部				
経常費				
組織活動費	50,000	147,455	-97,455	171,000
渉外活動費	198,000	100,000	98,000	518,000
広報活動費	510,000	378,127	131,873	510,000
企画活動費	100,000	0	100,000	550,000
雑費	20,000	3,372	16,628	35,000
	878,000	628,954	249,046	1,784,000
総会費				
総会費	0	0	0	2,800,000
総会企画費等	0	0	0	230,000
	0	0	0	3,030,000
支出合計	878,000	628,954	249,046	4,814,000
収支(前期繰越金を除く収入-支出)		583,143		-1,025,000
次年度繰越金(収入合計-支出合計)		5,131,917		4,106,917

令和3年度 会計監査報告書

令和3年度 長崎西高在京同窓会の会計監査にあたり、
収入支出に伴う関係書類及び関係帳簿・関係証券等を慎重に審査した結果、
いずれも正確かつ適正であることを認めます。

令和4年5月30日

長崎西高在京同窓会

会計監査 中村 卓也

年会費の納入は

▼ ゆうちよ銀行の振込用紙（同封）

▼ クレジットカード

がご利用いただけます！

会員の皆様から、会費の納入方法がゆうちよ銀行のみではなく、他の方法も検討してほしいという声を数多くいただき、前年度にようやくクレジットカードによる納入を導入しました。ATMや郵便局の窓口と並ぶことなく、インターネットの環境やスマートフォンがあれば、時間や場所を気にすることなく会費の納入が可能です。実際に利用された会員から「意外と簡単だった」との感想をいただいております。

ゆうちよ銀行からの切替にご協力ください

ゆうちよ銀行は一昨年より手数料が変更となり、当会で負担する手数料の割合が大きくなっています。皆様からお預かりした会費を効果的に活用するために手数料費用の軽減にご協力をお願いします。

ゆうちよ銀行	窓口	203円
	ATM	152円
	ダイレクト	0円
クレジットカード		76円

2000円の入金でかかる手数料の比較

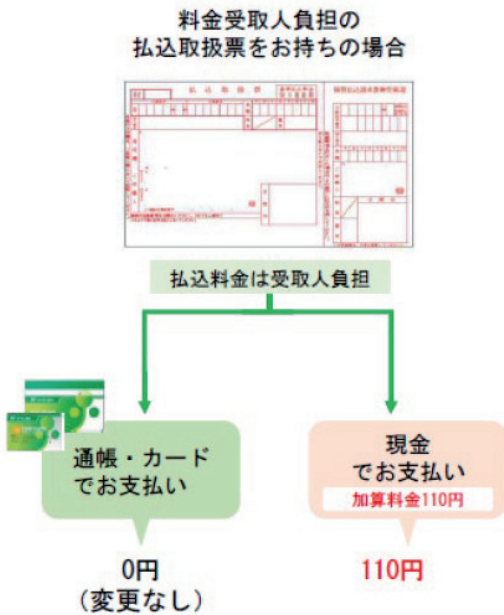

本誌「コミュニティ」にはゆうちよ銀行の手数料受取人払の振込用紙を同封していますが、2022年1月17日より、現金で振込する場合は別途110円の手数料が払込人負担で請求されますのでご注意ください。

ゆうちよ銀行でお支払いは手数料に注意

お持ちのパソコンやスマートフォンから簡単にクレジットカードでお支払いするには、お手持のスマートフォンから左のQRコードを読み取り、専用ページを開きます。あとは画面に従い、必要事項の入力をお願いいたします。



Web 決済専用 QR

オンライン幹事会の開催

コロナ禍以降、在京同窓会の幹事会も集合開催が出来ず、書面開催が続きましたが、今年にはオンライン開催を導入し、役員・幹事の方々にご参加いただきました。時間と場所の制約が少ないメリットがあり、集合開催が可能となった後も併用していきたいと考えています。





第47回 長崎西高在京同窓会 総会・懇親会

日時 2022年10月30日(日) 15:00- 受付14:30-
場所 リーガロイヤルホテル東京

【今年の総会の特徴について】

- ・ハイブリッド開催！
今年は、総会の模様をオンラインで配信！
接続方法は、10月初旬にホームページにてご案内します(<http://www.w-zaikyo.org/>)
また、ホームページでの案内と同時に、学年幹事様よりご連絡します。
- ・食事を楽しむ！
リーガロイヤルホテル東京自慢の料理を満喫！
着席スタイルにてゆったりとお食事をご堪能ください。
- ・お楽しみイベント！
東龍倶楽部による龍踊り、恒例の抽選会も開催予定です。



参加費 ; <学 生> 4,000円
<社会人> 男性10,000円、女性9,000円
(オンライン配信を視聴される方は参加費無料です)
(年会費 2,000円 未納の方は受付にて別途お預かりします)



〒169-8613 東京都新宿区戸塚町1-104-19

TEL : (03) 5285-1121

地下鉄東西線「早稲田」駅 3a出口から徒歩約7分
地下鉄有楽町線「江戸川橋」駅 1b出口から徒歩約10分
都電荒川線「早稲田」駅 徒歩約3分

無料シャトルバスもおすすめてです！

**高田馬場駅ロータリー付近から、1時間に2本
(毎時10分、40分・定員22名)**

https://www.rihga.co.jp/tokyo/access/free_bus/



ホテルロビーから眺める大隈庭園



荘厳な空間を優美に彩る豪華なインテリア。ヨーロッパの伝統が美しく息づく「ロイヤルホール」(総会会場)

**出欠のご連絡は 9/30まで
お願いします。**

- ① 学年幹事様へのメール・電話、
- ② 同封のハガキでの返信、
- ③ QRコードからの返信からお選びください！



リーガロイヤルホテル東京

緑豊かな文化と伝統の地・早稲田の杜に建ち、内装はヨーロピアン・クラシックのインテリアでまとめられた、都会の喧騒とは別世界の穏やかで優雅な空間を提供するホテルです。

85年以上にわたって世界のVIPを迎えてきた関西の名門・リーガロイヤルホテルグループならではのグレードを誇り、きめ細やかなホスピタリティでゲストをお迎えます。



東龍倶楽部による龍踊り

開催に際してのお願い等

- ・当日は、ホテル協力のもと万全のコロナ感染症対策を行います。また3密回避のため参加数上限を208名としています。申込み多数の場合、オンライン参加をお願いする場合がございますのであらかじめご承知おきください。
- ・当日体調が悪い方は、出席をご遠慮ください。
- ・今回は、着席・コース料理のスタイルでの開催のため、飛び入り参加はご遠慮ください。
- ・東京都の指示等により中止の可能性があります。その際は学年幹事様、ホームページを通しお知らせします。

令和4年度長崎県高総体の主な結果

水泳部(水球)	優勝(九州大会出場) 対 長崎工業 11-8 ○
バスケット女子	優勝(九州大会・インターハイ出場) 2回戦 対 西 陵 105-29 ○ 3回戦 対 活 水 114-48 ○ 4回戦 対 長崎女子 88-53 ○ 【決勝リーグ】 対 西 海 85-59 ○ 対 純 心 75-59 ○ 対 鎮 西 84-59 ○
バスケット男子	第2位(九州大会出場) 2回戦 対 創 成 館 125-52 ○ 3回戦 対 諫 早 132-27 ○ 4回戦 対 南 山 94-70 ○ 【決勝リーグ】 対 長 崎 東 71-84 ● 対 長崎工業 100-90 ○ 対 瑠 浦 94-88 ○
カヌー	男子 第2位 カヤックシングル 水島 颯太 第3位 カヤックシングル 植松 陽太 第2位 カナディアンペア 江崎 廉史 高橋 幸村 第2位 カヤックフォア 水島 植松・内村・北浦 第2位 カナディアンフォア 江崎・高橋・堀川・甲村 以上、九州大会出場 女子 第3位 カヤックシングル 西岡 納菜 第2位 カヤックフォア 西岡・福岡・荒木・久松 以上、九州大会出場
水泳部(競泳)	男子 第1位 200m 自由形 染 拓実 第1位 400m 自由形 染 拓実 第6位 200m 平泳ぎ 代田 健翔 以上、九州大会出場 女子 団体 総合第3位 第1位 100m 背泳ぎ 上野 日優 第1位 200m 背泳ぎ 上野 日優 第2位 200m 平泳ぎ 野崎 友菜 第2位 200m バタフライ 河内 蓮 第3位 100m 平泳ぎ 野崎 友菜 第2位 4×100m メドレーリレー 上野・野崎・河内・川尾 第2位 4×100m フリーリレー 上野・川尾・篠原・田平 第3位 4×200m フリーリレー 河内・川尾・上野・野崎 第4位 100m バタフライ 河内 蓮 第6位 50m 自由形 篠原 風瑛 以上、九州大会出場
サッカー	ベスト8進出 2回戦 対 佐世保高専 2-0 ○ 3回戦 対 明 誠 1-0 ○ 4回戦 対 長崎日大 0-2 ●
野球部	第70回 NHK杯長崎県高等学校野球大会 【長崎県大会】 1回戦 対 長崎日大 7-6 ○ 準々決勝 対 小 浜 2-1 ○ 準決勝 対 長崎商業 0-7 ●

西高Info 長崎西高同窓会事務局 山中千人志(48回生)

●6月3日(金)から8日(水)にかけて、高総体が行われました。今年は3年ぶりに総合開会式からのスタートでした。競技は4日(土)から各会場で熱い戦いが行われました。新型コロナウイルス感染拡大防止対策の観点から今年も一般生徒の応援が制限されたため、体育館で

リモート応援を行いました。4日(土)は水球を応援しました。一進一退の攻防戦にハラハラしましたが、見事勝利を収めた瞬間には「うちわ」で勝利を祝う拍手が鳴り響きました。7日(火)は男女バスケット部の

応援のため、3年生は「シーハットおむら」へ駆けつけ、1・2年生は体育館でのリモート応援でした。最後まで熱く戦う選手たちの姿だけでなく、「選手たちに届け」とばかりに必死に応援する生徒たちの姿に感動し、本校の勢いを感じることができました。



国際学生科学フェア ISEF 2022 に生物部がオンラインで参加

昨年12月に行われたJSEC (Japan Science & Engineering Challenge) 2021 第19回高校生・高専生科学技術チャレンジにおいて1位に相当する文部科学大臣賞に輝いた石橋侑葉さん(3年 生物部)は、日本時間5月5日早朝6時から、国際大会であるISEF(International Science and Engineering Fair) 2022に、日本代表として参加しました。ISEFは、世界80以上の国や地域から約1,800人の高校生(9~12grade)が集まり、科学の自由研究を競うコンテストです。今年はオンラインと現地開催(アトランタ)を組み合わせたハイブリッド形式となり、日本代表チームはオンラインで研究発表と質疑応答を行いました。



図1 ナミハナアブ
矢印は翅基片を示す

この大会では研究成果を伝えるため、アブストラクト、リサーチプラン、研究論文を全て英語で作成し、さらに、2分程度の説明動画の提出も必須となっていました。そんな中、1月から発表直前まで4ヶ月にわたって、英文作成・添削・訂正を何度も繰り返して、発音練習にも励んだ懸命な取組の末、準備万端(!?)で、本番を迎えました。発表では、審査員から研究内容やその経緯についての質問に対し、ほとんど通訳に頼らず英語で応答し、オンラインとは言え、全力を出しきった様子でした。



図2 ホバリング解析装置のハナアブモデル

研究の題名は「ハナアブのホバリングのメカニズム - ホバリングをつかさどる第二の小さな翅 -」です。この研究目的と成果を簡単に紹介します。昆虫のもつ高い飛行能力のなかで、ホバリング技術に注目しました。本校生物部の先行研究(田崎ら2020)では、昆虫のホバリングには2つのタイプがあり、1つは、翅を水平に振るクマバチ型と、水平より約20度で後方斜め上から前方斜め下へ振るハナアブ型があることが示されていました。その違いは、クマバチの翅は全体が平面であるのに対し、ハナアブの翅には、翅基片が発達することにあると結論づけていました。ハナアブは、ホバーフライと呼ばれるほどホバリングがうまく、前進→ホバリング→前進を瞬時に切り替えることができる昆虫です。このようなハナアブ独特の飛行については、いくつかの報告例があるのですが、それらは飛行様式に重点が置かれ、翅基片などの構造がどのように作用し、その巧みな飛行を可能にしているのかは明示されていませんでした。ハナアブの翅基片は、図1の矢印が示すように翅の基部の後側に立ち上がる丸い膜状の構造です。この研究では、実際にはばたくハナアブのモデル(図2)を作ってホバリング解析装置(図3)を自作で準備し、ハナアブの翅基片の構造と機能を追求しました。その結果、ハナアブは斜めに15°で羽ばたきながらも、翅基片を65°に立ち上げることで、ホバリングができることをつきとめました。また、同じ羽ばたきの角度でも翅基片の角度を変えることで、さまざまな方向に飛ぶことができることもわかりました。このようにして、ハナアブの優れた飛行能力のメカニズムを解明したのでした。

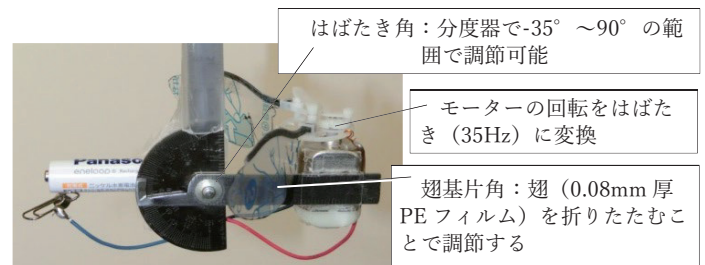

図3 ホバリング解析装置

研究の題名は「ハナアブのホバリングのメカニズム - ホバリングをつかさどる第二の小さな翅 -」です。この研究目的と成果を簡単に紹介します。昆虫のもつ高い飛行能力のなかで、ホバリング技術に注目しました。本校生物部の先行研究(田崎ら2020)では、昆虫のホバリングには2つのタイプがあり、1つは、翅を水平に振るクマバチ型と、水平より約20度で後方斜め上から前方斜め下へ振るハナアブ型があることが示されていました。その違いは、クマバチの翅は全体が平面であるのに対し、ハナアブの翅には、翅基片が発達することにあると結論づけていました。ハナアブは、ホバーフライと呼ばれるほどホバリングがうまく、前進→ホバリング→前進を瞬時に切り替えることができる昆虫です。このようなハナアブ独特の飛行については、いくつかの報告例があるのですが、それらは飛行様式に重点が置かれ、翅基片などの構造がどのように作用し、その巧みな飛行を可能にしているのかは明示されていませんでした。ハナアブの翅基片は、図1の矢印が示すように翅の基部の後側に立ち上がる丸い膜状の構造です。この研究では、実際にはばたくハナアブのモデル(図2)を作ってホバリング解析装置(図3)を自作で準備し、ハナアブの翅基片の構造と機能を追求しました。その結果、ハナアブは斜めに15°で羽ばたきながらも、翅基片を65°に立ち上げることで、ホバリングができることをつきとめました。また、同じ羽ばたきの角度でも翅基片の角度を変えることで、さまざまな方向に飛ぶことができることもわかりました。このようにして、ハナアブの優れた飛行能力のメカニズムを解明したのでした。

生物部顧問 長嶋哲也

長寿のお祝いと新会員のご紹介

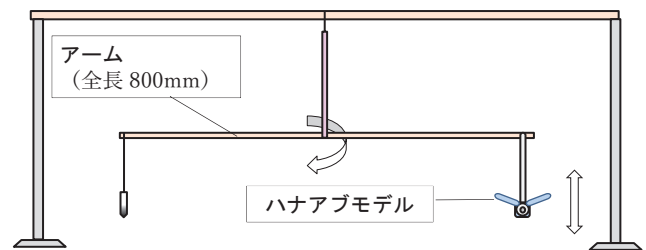
今年は3年ぶり開催の総会・懇親会において、下記の回生の方の長寿のお祝いと新会員のご紹介を実施する予定です。

傘寿 12～14回生 古希 22～24回生 還暦 31～33回生
新会員 72回生 73回生 74回生

14回生、24回生、33回生より寄稿を頂きましたので掲載いたします。

傘寿を迎えて

14回生 草野 仁

私は二年生の夏休みに長崎西高の転入試験を受けて憧れの西高生となりました。

それ迄在籍した高校と異なり、先生方が胸襟を開いて優しく親しく導いて下さり、何でも相談出来るという今迄経験した事の無かった理想的な学園生活でした。ゾルゲというニックネームの物理の吉田先生、国語の丹羽先生、今もこう言う先生の下で学べて幸福だったと懐かしく思い出しています。又生徒のリーダー的存在だった田中直英君や野球部の強肩捕手の太田秀穂君達にはとりわけ様々なアドバイスを貰ったりしてこんなに恵まれた学園生活を体験出来た事を本当に幸運だったとつくづく感じています。

そんな長崎西高が私達が卒業して60年、今では県内No.1の進学実績を誇り、私達の時代よりもはるかに高いレベルの高等学校に成っているとの事、長崎西高を支えて来られた総ての関係者の皆様の御努力、そして誇りを持って勉学に勤しむ在校生の皆様の頑張りから敬意を表します。

さて私は大学を出て、テレビの世界で、ジャーナリストイックな仕事が出来たらと言う思いでNHKに入りましたがどういふ訳か標準語より長崎

弁が得意な私にアナウンサーをやれと命令、大変な苦勞を強いられながらも、何とかある程度やれるようになり、頑張ってやっている内に番組に恵まれ、「世界ふしぎ発見！」は37年目に入っています。

想像もしなかった事をやり、長く続ける事が出来るのも長崎西高で経験した学園生活が勇気と力を与えてくれたからだだと改めて感謝しています。

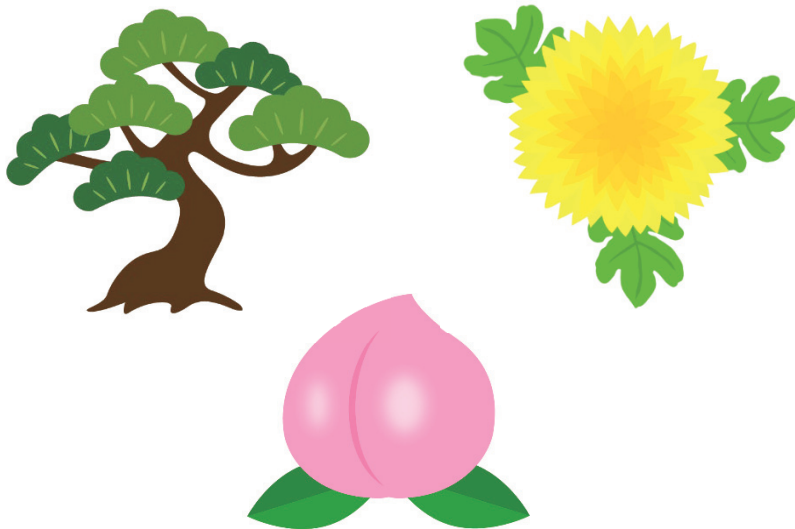

さて、私達の同期は愈々80歳を迎えようとしています。日本人の平均寿命は女性が87歳を越え、男性も81歳台に乗りました。世界でも一、二を争う立場です。然し、一人で生活できる健康寿命は女性は75歳台、男性は72歳台後半と大きな開きがあります。

つまり女性は12年、男性は9年間誰かのお世話や介護を受けながら暮らしているというのが現実です。

日本の医療技術のレベルが高いので生命を維持する力は強いけれど、健康寿命をもっと高めて平均寿命に精一杯近付ける努力をしないとイケません。

拡大する一方の医療費を少しでも減らす事が社会に求められているのです。

その為に必要な事は健康を保持するには何を考へ、何をやっていかなければならないか、小さい頃から自分の問題として一人一人が考えていくように方向付けしなくてはなりません。

組織に所属していると春・秋の健康診断があります。出て来た結果を厳密に専門家が一人一人に告知し、努力目標を設定してあげるべきでしょう。そしてそれを自分の問題として自分自身も出来る限り努力をする必要があります。

私達もそのように自分の問題を細かく把握し、より良くする為の努力を続けていかななくてはなりません。

そうすることが周りの人達を悲しませず、より長い寿命を保つことにつながるのだと思います。お互いに頑張りましょう



古希を迎えて

24回生幹事 田中 仁

長崎西高二十四回生は古希を迎えます。同時に昭和四十七年三月に卒業したので、今年は卒業五十周年にもあたります。学生の時には古希を迎える自分の姿を想像することなどありませんでしたが、この歳になって当時を振り返ると、西高、恩師、同級生のことを懐かしく思い出します。そして現在も続く同級生との長い交流は何ものにも代えがたい大切なものとなっています。

私にとって西高は子供の頃から身近な存在でした。家が近くにあり西高は遊び場の一つで、グラウンドの隅で遊んだり、部活動のない時には草野球などができました。近くで目にする西高生の姿は落ち着きがあつて分別のある立派な大人として映っていました。一方、自分が実際に西高生になってみると、それまで思い描いていたイメージとはずいぶんかけ離れたものでした。西高に入学した当時は各地の大学で学生運動が盛んでしたが、私はテレビ、ラジオ、映画などに熱中していました。家が近いのでいつもぎりぎりの登校で遅刻をしてしまったり、放課後には友人と一緒に我が家のテレビで「巨人の星」を見たりと、勝手気ままに過ごしていました。

そんな高校生活でしたが、西高で数多くの先生方から教えを受けたことはとても貴重な経験でした。以下、印象に残る恩師について述べたいと思います。

まず、金谷林作校長先生です。恰幅が良くダブルの背広を着こなす大変威厳のある校長先生でした。吉田松陰についての話題をよくされて人生に真摯に取り組むことを熱くお話しされました。卒業アルバムの表紙に「極限挑戦」という言葉を揮毫されています。

次に、一年生の時の担任の小松原昌宏先生です。小松原先生は大学を出たばかりで初めて担当が私たちのクラスでした。私たちの言動をよく見ておられ、いろいろとアドバイスをいただきました。英語の先生でしたが、萩原朔太郎の詩をよく教えていただいたのが印象に残っています。

二年、三年次の担任は深堀義文先生でした。数学の先生でしたが当時から世界の共通言語だとしてエスペラント語を勉強されていました。また学年主任として生活指導には厳しいものがありました。高校最後の夏休みには佐世保の烏帽子岳で学年全体のキャンプを実施するなど、高校時代の貴重な思い出を作っていたきました。

最後は国語の塚原末子先生です。塚原先生には後年在京同窓会によく参加していただき、元気なお姿を目にすることができました。塚原先生は卒業アルバムに次の文を寄せています。「人間はつねに前向きに生きるべきで、後をふりむきがちに生きるの進歩のない姿だと思う。しかし前進するにも過去、現在が力となることもいめない。・・・高校生活

の思い出の数々があなた方の心の糧となり今後の前進に一つの力を与えるものになれば幸いだと思う。」

齢七十を迎え、恩師、同級生の中にはすでに鬼籍に入られた方もいらっしゃいますが、青年期を長崎西高で過ごせたことに深く感謝するとともに、これからも同級生との交流を大いに楽しんでいきたいと思っています。



33回生の西高時代
33回生 大橋 理人

還暦を迎える学年が寄稿するのが恒例とのこと、西高生当時の生活を振り返ってみる。33回生は、1978年入学1981年卒業。高度成長期が終わった後で、バブル景気が始まる前の、そんな時代。バブル時代を経験した方には懐かしんでもらい、未経験の方にはご両親らがこのような時を過ごしていたと知ってもらいたい。

〈西高生だった頃の生活〉

・電話は固定電話。家庭は黒。公衆電話は赤とピンク。テレホンカードすら無かった



・TVは家庭に一台が基本。ブラウン管だが、カラーは当たり前。ビデオは始めでVHSとβの激戦開始の頃。長崎の民放はNBCとKTNの2局。



・PC黎明期。持っている人はまずいない。西高校内に1台もなかったかも。



・スペースインベーダ(TVゲーム)登場。1回100円。喫茶店ではテーブルとして利用。



・教室にエアコンはなく、夏は窓を開けて授業。新体育館建築時は教室の横を工事業者が頻繁に行き来。作業者は「試験ばしよっけん、音ばたてんごとせんばね」とのお気遣い。

〈1979年 2年生〉

・修学旅行は、京都・奈良。往復は国鉄の修学旅行専用列車(ボックス直角椅子車両での夜行の臨時列車)。寝るに寝れない旅も、現代の乗り鉄には垂涎モノかも。

〈1980年 3年生〉

・2年で分かれた文系・理系。3年時は、文系9クラス(うち女子クラス1、男子クラス1)、理系4クラス(うち男子クラス2)。

・宿題を忘れると、机の上の正座や箒の柄のような竹棒で頭を小突かれるなどは当たり前。昨今だと行き過ぎた体罰として炎上間違いなし。

さらに運動会、クラブ活動、お世話になった先生・先輩方、苦楽を共にした同級生・後輩たち。それにスマック(乳酸系炭酸飲料水)・・・40年以上たっても西高生の頃の思い出はつきない。

〈1978年 1年生〉

・東西南北の四高選抜の最後の年。1学年13クラス約530人。翌79年に北陽台が開校し、1学年11クラスに。青雲は76年創立で卒業生はまだいなかった。

・入学式は、太平洋戦争時の軍用機の格納庫だった旧体育館。数羽の鳩が住み付いていた。旧体育館はグループアースだと今も現役の様様。鳩の子孫達もまだ住んでいる？

・創立30周年で新体育館と自律の像が完成。創立記念日に、柏餅とブロンズのミニチュア自律の像を配布。柏餅はお腹に収めたが、ミニチュア像は今どこにあるのだろう。



【ピュアエイジ活動報告】(副会長 38回生 山野)

① 『学生&社会人で大いに語ろう』

就活カフェ・E・2022』

●2022年2月11日(祝日)

オンライン(Zoom)にて開催

第一部(15:00~17:00)

学生1名(73回生)、社会人10名

学生は長崎就職希望。第一希望は警察官。就職に関

し、幅広い情報収集を目的に参加。

第二部(19:00~21:00)

学生4名(68回生、71回生、73回生2名)、

社会人9名

コロナ禍の影響が続く中、若干の落ち着きも見えかけていた為、リアル開催も検討したのですが、やはり感染リスク回避の観点から今年も昨年と同日の2月11日にオンライン(Zoom)にて「就活カフェ」を開催しました。事前の学生への告知に関しては、卒業後の連絡網の整備がやや不十分な事もあり、名簿の中からメールやラインを送ったり、当方自身の実母の知人のお孫さんが西高卒業後に在京の現役大学生であるという情報をキャッチして直接声掛けを行ったりなどした事で、15時から17時までの第一部、19時から21時までの第二部の二部構成で実施し、忙しい中、のべ24名に参加頂きました。

今やビジネスはもちろんプライベートでも多くの方に使用されている「Zoom」に関しては、当

方はもちろんピュアエイジ幹事メンバーの殆どが日頃の運用や昨年開催の経験を活かす事が出来、抜かりない準備と合わせ比較的スムーズに進行致しました。

学生からは、以下のような感想がありました。

「このような会を開催してくださった西高OBの皆様、本当にありがとうございました。私は将来の見通しがまだきちんと立っておらず少し不安も抱えていたのですが、人生の先輩方のお話等も聞くことができ非常に参考となりました。大学生のうち遊びだけ！なんてよく言われていますが、自分は本業は学業だと思っていますので、自分の目標を何かしら立ててその実現に向かいつつ、キャンパスライフを楽しむといった具合にこれからも頑張りたいと思います。(73回生・佐野君)」

「普段社会人の方と(しかも各業界で活躍されている方)と接する機会がないので、就職関係の話に限らず色々なお話を伺えてとても有意義な時間でした。興味としては、就職2、3年目くらいの世代の西高出身の方とお話ししてみたいなと思います。

また、今日頂いたお話しを参考にもう少し業界を調べてみようと思います。

お忙しい中本当にありがとうございました。引き続きよろしく願います。(71回生・村田君)」

他にも具体的な就職希望先についての質問や人生設計に関する質問まであり、先輩から普段聞くことができないような話が多かったのではないかと思えます。このような年齢の違いを取り払い、普段体

当日の様子

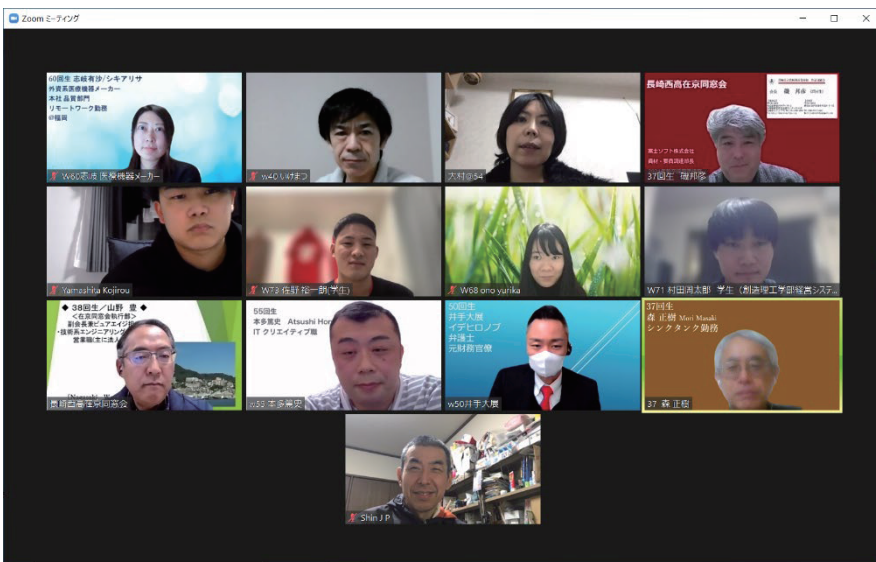

験できないような対話ができることこそが同窓会の良さではないかと思えます。全体的にとっても好評な印象を受けた内容だったようで、主催者側としては2回目のオンラインでの「就活カフェ」も非常に有意義なイベントとなりました。今回参加できなかった学生の皆さんも来年こそはぜひご参加ください。昨年も書きましたが、来年こそは直接交流を実現できると良いですね！

② 『2022年 ピュアエイジクラブ…
新入生歓迎会』

2022年6月26日(日曜日)、もう梅雨明けしたのではないかとも思える位の快晴・猛暑の中、新宿歌舞伎町にある『Amigo新宿店』にて約3年ぶりに開催しました。

今年は2019年末のコロナ感染発生により、2020年及び2021年と2年間開催が出来ず、本年もコロナの終息が見えない中でピュアエイジクラブ会長の井手大展さん(50回生)をはじめ複数のメンバーと「リアル開催」とするか?、「オンライン開催(Zoom等)」とするか?幾度ものミーティングにて協議を重ねました。今年未開催の場合71回生(現役大学4年生)と74回生(現役大学1年生)との接点・交流が全く無いままとなり、今後の若手の発掘にも非常に危惧や懸念が生じるという意見が多く、「リアル開催(対面)」にて実施したいという強い思いを受け、同窓会執行部や諸先輩方々へ若手の熱き思いを伝え相談を行ってまいりました。

結果的には若手メンバーの情熱が通じ、某先輩より「やらないで後悔するより、やって後悔した方が良い」という素晴らしい名言と有難い後押しを受け、リアル開催となりました。

事前のキックオフミーティング時から日時候補の選定や学生への告知案内等々、活発な意見交換がなされ、企画担当の由井遥さん(60回生)が場所等もミーティングしながらオンタイムで予約確認をしてくれたり、告知案内用のQRコードなども即座に作成して頂いて、当方も案内用の葉書作成が非常にスムーズ

に進みました。陸上部の後輩でもある由井さん、本当にありがとうございました！

私はと言うと、歓迎会で使用する名札作成や参加者リスト作成の為に開催日当日の朝早くから会社へ出社し、なんとか開催には間に合いました。

さて、歓迎会ですが、3年ぶりの開催という事で若手OBOGが部活や大学などの先輩後輩を通じて様々な手法で呼びかけを行ったこともあり、当日は大学生30名+社会人31名の合計61名が参加。開催場所の貸切絶対数であった「50名」を大幅に超過する結果となりました。



大学生の内訳としては、新入生歓迎対象となる72回生(現役大学3年生)が12名、73回生(現役大学2年生)が5名、そして上京したばかりの74回生(現役大学1年生)が8名、プラス71回生(現役大

学4年生)3名と69回生(大学院生)2名というバランスの良い構成でした。特に大学生の中でも、コロナ感染による初めての「緊急事態宣言」の発出となった2020年4月に上京した72回生(現役大学3年生)は入学時から通学自粛によるオンライン授業というスタイルがメインとなり、西高同級生はおるか同じ大学の友人との交流さえも出来にくい環境の中で大学生活のスタートであった由。そのためか12名の参加を頂けたのは主催者側としても本当に有難うでした。



12時過ぎに参加予定リストの全員が揃い、本日の司会進行役である清水翔太さん(61回生)の開会宣言後にまずはピュアエイジクラブ会長の井手大展さん(50回生)の乾杯発声にて無事にスタート! 息つく間も無く上京ホヤホヤの74回生(現役大学1年生)からステージに上がってもらった自己紹介の開始となり、一人ずつ「氏名・回生・出身中学・高校時代の部活動・所属の大学と学部」の項目で発表! そ

それぞれの紹介の度に「え、〇〇部だったの？あれ、な、なんだ同じ中学校だったんだ、・・・etc」様々なつながりや発見などで何れの回生も楽しんでおりました。歓迎会対象大学生の自己紹介が一段落した所でしばしの歓談タイム。私はと言うと自前のデジカメで写真を撮影して回って、なかなか着席も出来ませんでした。特にも数名の学生と話をすることが出来ました。特に69回生の山下輝君（東京大学大学院）農学生命科学研究科）には私の同級生である38回生の永田宏次さんが同大学大学院に教授として常勤していることを伝えたと、「本当ですか？ちょっと分からないですけど調べておきます。」と回答され、嬉しいやら恥ずかしいやら・・・なんて場面もありました（苦笑）

その後、大学院生と社会人の自己紹介タイムとなり、「簡潔に！」と事前に伝えておいたにもかかわらず、社会人の一部はややタイムオーバー気味の自己紹介だったりではありましたが、現役大学生からは先輩の社会人の面々が色々な会社や職種で勤務されている事に領いたり感動したりしている表情が見受けられていましたので、ご安心ください！

そして、歓迎会も終盤に入りメインイベントである恒例お待ちかねの「クイズ大会」へと移行。

参加者が4〜5名程度で数グループに分かれ、クイズ担当の吉村優子さん（66回生）が練りに練った5つの問題を解答していくという形でスタート！

第1問目は『西高の正門入り口にある「自律の像」と同一の銅像がある場所に展示されているが、その場所とはどこか？』という、いきなりの難問？？もちろん手持ちのスマホ等での検索リサーチは厳禁で

誰もが「えっ？どこだっけ？公園？駅だったような気がするよ。」などなど、まあ各々思案のし放題（笑）正解は「首相官邸」だったので、「そうだった、そういう事を聞いたんだよね」という後付けの意見もチラホラ・・・。その後も、『西高の先輩である「草野仁さん」の年齢は？』、『九州長崎新幹線の運行開始日はいつ？』といった出題が続き、途中の3問目辺りから『どうも問題って、「西高」や「長崎」に関連するモノじゃない？』なんていう鋭い推察をする学生も居たりして、大いに盛り上がりました（笑）。尚、当クイズ大会への景品をご提供頂いた10回生幹事の内堀さんには心から感謝申し上げます。



残りの歓談時間も終わり、名残惜しいところで執行部の磯会長（37回生）に「締めのご挨拶」を頂戴し、最後に全員で記念撮影を行い、あつという間の4時間が終了となりました。

当初はコロナ感染の現状を無視する訳にはいかず、リアル開催に対しては躊躇したのですが、「店舗貸切」

と「飲食時以外のマスク着用や着席前の手指の消毒の徹底、隣席参加者との距離の確保」に十分な配慮をする事で計30名という学生の参加も頂き、学生からは「大学に入学して初めてのイベントでしたが本当に楽しかったです。個人的にもっと同期の西高卒業生を集めます！ やれる範囲になります。同窓会のお手伝いをさせて下さい！」等々、本当に心強く嬉しく有難い感想やコメントを頂けて、私自身も近年稀にみる印象深いイベントとして心に残りました。



まだまだ伝えたいことはたくさんあるのですが、コロナ禍という厳しい社会情勢の中で新卒学生から社会人まで、それぞれの思いや悩みなどを抱きつつも、人生のひと時を共に楽しく有意義に過ごせた事に感謝致します。これからも「自律の精神」と「タテのチカラ」でピュアエイジを益々盛り上げてまいります。

開催にご協力ご尽力頂きました執行部や各回生幹事の皆さま、本当にありがとうございました！！

Hot長崎

「今年もくんちは無かどですや」
言わずと知れた皆さま御馴染み秋の大祭「長崎くんち」諏訪神社への奉納踊りです。これで、3年連続中止が決まりました。

皆さまお元気で過ごしてしょうか。

感染者も高止まりとは言え落ち着いて、罹患しても重症化しにくいなんて言われていても、やはりコロナ禍です。はやく日常を取り戻したいなんて、少し前まで皆口々に言っていました。コロナと共存することが、もはや日常になってきているようにも思います。幸いなことに、今年は開催シーズンの10月に、くんちの展示会が検討されているとのこと。踊町の曳き物（ひきもの）や担ぎ物（かこぎもの）、傘鉾（かさぼこ）が直接展示されるのができるようです。
展示会は、まだ具体的なことは決まっていますが、くんち踊り町の情報は、↑こちらに詳しく乗っています。

踊町と演じ物 | 長崎くんち > 長崎伝統芸能振興会 (nagasaki-kunchi.com)

<https://nagasaki-kunchi.com/dashimono/>



くんちが無いのは本当に残念ですが、くんちは無くとも、長崎は100年に一度の転換期。

一昨年、この「Hot長崎」欄で新しい長崎駅を書かせていただきましたが、その新長崎駅の改札の目の前に、長崎の銘品が盛りだくさんの場所ができましたので、ご紹介します。

『長崎街道かもめ市場』（2022年3月18日開業）です。



古い町並みや、歴史ある建物を眺めながらの長崎散策も良いですが、そこにいくだけで長崎を堪能できる、長崎の名物がギュッと詰まった場所が、満を持して誕生しました。

長崎を代表するお土産店、飲食店を中心に全部でなんと54店舗も集まっています。老舗から、最近人気のお店まで、どこから利用しようか迷ってしまう程の充実ぶりです。

『長崎街道かもめ市場』

●お土産ゾーン 8:30~20:00

○物販○

- ・Bon Patis <和洋菓子> (いろいろな味をばさんだワッフルが人気、クルス味も有ります)
- ・白水堂 <和菓子・桃かすてら> (浜町にあった老舗)
- ・長崎銘品蔵 <総合土産> (今注目の土産品が揃っています)
- ・文明堂総本店 <カステラ・和洋菓子> (カステラ巻きは、季節限定味も)
- ・LOVE CUSTARD NEUENEUF <カスタードスイーツ> (アイラフカスタード又フヌフ 九州初のカスタード専門店)
- ・菓舗 唐草 <和洋菓子> (クルス、おたくさ、長崎物語は、あまりにも有名です)
- ・チョコレートハウス <チョコレート> (チョコレート伝来地長崎の製造から販売までの唯一の専門店。量売も有り)
- ・長崎中華街 蘇州林 <中華菓子> (よりより買うならここですね。)
- ・異人堂 <カステラ・和洋菓子> (抹茶やチョコ味などもあります)
- ・なかしま <だし関連商品> (長崎の味を作り出す定番だしが揃っています)
- ・いろはや <陶器・食品> (波佐見焼の器が並んでいます)
- ・雲仙きのこ本舗 <こ当地土産麺・きのこ加工品> (お湯を入れるだけで調理できる養々麺が人気)
- ・BERRY CUTE! <洋菓子> (佐世保産のブルーベリーを使ったラングドシヤ有)
- ・みろくや <こ当地土産麺> (本場長崎の味をご家庭でも楽しめます)
- ・和泉屋 <カステラ・和洋菓子> (長崎ミルクセーキ味は注目です)
- ・カステラ本家 福砂屋 <カステラ・和洋菓子> (ぶくさやキューブは、季節でパッケージが変わります)
- ・松翁軒 <カステラ・和洋菓子> (五三焼きも買えます)
- ・長崎お土産 すみや <総合土産> (冷えた地ビールや缶入りのそぎ茶はイトインのお供にも)
- ・ドラゴン シー <総合土産・雑貨> (オリジナルーシャツや、エコバックもお勧め)

○実演○

- ・長崎ぶたまん 桃太呂 <豚まん> (食べやすい大きさ、一個から購入可)
- ・岩崎本舗 <角煮まんじゅう> (とろける食感、試食(大きい)できます)
- ・まるなか本舗 <練り物・海産物> (卓袱でおなじみの「ハトシ」も有)
- ・Taiwann Tianpin Hua <台湾スイーツ> (台湾カステラは、「長崎かすてら 松井老舗」とのコラボ)
- ・長崎かんぼこ 喜味富 <練り物・海産物> (きみふく：揚げたてのかんぼこが一個から購入可、試食も充実)
- ・長崎小籠包 チャイテリカ <長崎中華総菜> (「雲仙うまか豚紅葉」を使った自家製あん)
- ・鯨と海の幸 勇魚 <海産物> (いさな：鯨のメンチカツは絶品)
- ・サン ウミノ <コーヒースタンド・フルーツスタンド> (コーヒーはもちろん、お手軽サイズの長崎ミルクセーキも)

●こ当地ゾーン (レストラン) 11:00~22:30

- ・たんや <牛タン> (牛タンのレモンステーキは長崎限定)
- ・ニッキー・アースティン <トルコライス> (いろいろな種類のトルコライスの中から、自分の好みをもつけてください)
- ・みのりカフェ <地産地消費フェ> (CVA全農が運営、長崎県産のフルツたっぴりのパフェも有ります)
- ・ちゃんぼん 蘇州林 <ちゃんぼん・皿うどん> (長崎中華街の味がそのまま楽しめます)
- ・魚〇亜紗 <海鮮丼> (つおまるあや と読むそうです)
- ・五島うどん だしぼんず <五島うどん> (いろいろなお出しの食べ比べセットもあります)

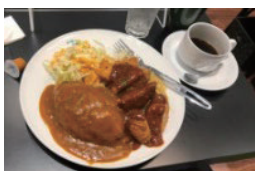

●横丁ゾーン 11:30～23:00

- ・BABAKE〈ラーメン〉
- ・串カツ田中〈串カツ〉
- ・フクブクロ〈海鮮居酒屋〉
- ・立ち呑み たたんばあ〈立ち呑み〉
- ・台湾水餃 LAOLIE〈台湾バル〉
- ・海鮮炙り屋 いびき地〈海鮮炙り焼き・魚串〉
- ・博多ぐるぐるのりかわ竹乃屋〈焼き鳥〉
- ・長崎和牛が美味しい店〜大阪屋〈和牛ダイニング〉

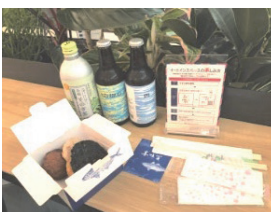

◆生活に必要なサービスも充実◆

- ・トランドール〈ペーカリー〉(午前7:00～営業)
- ・マクドナルド〈ハンバーガー〉(午前7:00～営業。長崎市初のマックカフェ有)
- ・ファミリーマート〈コンビニ〉(24時間営業)
- ・ヤマト運輸〈配送サービス〉(かもめ市場で買ったものをその場で発送するのに便利、段ボールも購入可)
- ・スマホクリニック〈スマホ修理〉(九州発)
- ・キンコーズプリントマルシェ〈ビジネスサービス〉(自分のオリジナルのTシャツやバッグ作りが出来ます。)
- ・ATM〔セブン銀行、クレディセゾン、九州労働金庫、長崎三菱信用組合、長崎銀行、たちばな信用金庫、十八親和銀行〕※ATMの前にはカステラの自販機も有ります。



※長崎街道かもめ市場の特長

一つの店舗で、じっくり味わうのはもちろんですが、イートインスペースが、お土産ゾーンと横丁ゾーンにそれぞれ合計2か所設けてあり、あれこれちょっとずつ試したい、そして今すぐそこで味わって寛ぎを実現できる空間となっています。長崎産の食材を第一にした「ながさきファースト」が開発コンセプト。どの店も競いながらも、協力し合って、それもまたなんだかとても長崎らしいなと思います。

長崎街道かもめ市場 (amu.n.co.jp)

<https://amu-n.co.jp/nagasaki-kaidokamomeicha/>



新長崎駅(長崎駅前西口)周辺はまだまだ再開発の最中。長崎街道かもめ市場も今はまだ、路面電車やバスの中心路線から直結とは言い難い、少し離れた場所に位置しています。

9月23日には、いよいよ西九州新幹線(長崎〜武雄温泉間)が開業します。WITHコロナのこの時代に、これから新長崎駅を中心に、観光で訪れた人も、仕事帰りの寄り道でも、利用者がどんどん増えて、長崎を盛り上げる、そんなエリアになりそうです。一日でも早く、AFTERコロナとなって、皆さまが気軽に長崎に帰省できる日が来ますように。

文・写真 40回生

高比良 美智留

長崎

会長 26 回生 濱崎 宏明
事務局 48 回生 山中千人志

昨年・一昨年に続き、理事会・代議員会は書面開催となるなど、まだコロナ禍の影響は続いています。しかしながら、県高校総体は3年ぶりに総合開会式から実施されるなど、ほとんどの学校行事は予定通り実施されました。高校生の活躍の場がしっかりと準備され、たいへん嬉しく思います。同窓会の活動としても、高校野球夏の大会における全校応援に際し、飲料水を差し入れることができました。秋には同窓会講演会を実施する予定であり、状況にあわせて生徒支援事業を進めていきます。今後とも、一生懸命に頑張っている在校生に少しでも手助けできるように同窓会も支援していきたいと考えています。



2022. 7. 13
野球部全校応援の様子



HP : <http://www.nagasakiwest.com/>
E-mail : 70020dousoukai@news.ed.jp

福岡

会長 32 回生 山田 俊郎
事務局長 38 回生 賀川 浩二

コロナ禍の困難な状況の中、今年は在京同窓会が先陣を切る形で開催されましたことを心よりお慶び申し上げます。総会・懇親会が関係者の皆様のご尽力によるものと日々の活動に敬意を表します。

福岡同窓会は今年も開催見送りましたが、少数での会食やゴルフ等コミュニティ活動を細く繋ぎ次期開催まで様子見している状況です。次回は内容のある報告が出来ると信じております。在京同窓会のますますのご発展と皆さまのご多幸を祈念いたします。



HP:<http://www.arttech.co.jp/nagasaki-nishikou/>
E-mail : todo@try-system-lab.co.jp

関西

会長 27 回生 河野 通弥
事務局長 35 回生 谷川 啓

関西同窓会は年会費納入者が約 180 名規模、活動は総会・懇親会を主行事として、西高関西さるく会、新卒生歓迎パーティ会、等を行って参りました。しかし、2020 年～2022 年度の活動については新型コロナウイルスの影響から、総会・懇親会等の活動を全て休止しております。しかしコロナ禍も落ち着いてきた感があり、新卒生も続々関西へやってきています。なので活動再開のタイミングを幹事間で窺っているところです。再開にも種々事前準備は必要なので上手に無理なく再開してゆきたいものです。(35 回卒 谷川 啓)



令和元年9月28日 第38回長崎西高関西同窓会 総会・懇親会 於：ホテルプラザオーサカ



HP : <http://kansainishiko.web.fc2.com/>
E-mail : manji.arahan546@gmail.com

東海

会長 25 回生 本石 聡
事務局長 36 回生 佐治 徹推

昨年 11 月末に東海同窓会役員 4 名で、名古屋市にある長崎アンテナショップ【島娘】に行ってきました。

ここは、五島出身の方が経営しており、店内にはちゃんぽんを始め、長崎物語、五島うどん等々、長崎でしか買えない商品が多数取り揃えてありました。

名古屋近郊にいらっしゃる方や名古屋に来る方は是非、立ち寄りみてはいかがでしょうか。

営業時間が毎週金・土・日の 10 時から 17 時と限られた時間になりますので注意が必要です。詳しくは、

<http://nagasaki-ouenten.com>

をご覧ください。



※Facebook[長崎西高等学校東海同窓会]で情報発信中

E-mail : mokuzou2011@gmail.com

2022年度 長崎西高 在京同窓会 役員名簿

回生	役職名	氏名	回生	役職名	氏名	ピュアエイジクラブ		
1~4	(幹事不在)	*執行部対応	34	顧問	宮崎 良	50	ピュアエイジクラブ会長	井手 大展
5	幹事	今村 禮二	34	会計監査	中村 卓也	61	企画・広報	清水 翔太
5	幹事	小野 弘人	35	幹事	上田 有利	64	企画・広報	樋口 菜葉
6	顧問	狩野 祐光	36	幹事	一ノ瀬 亨哉	65	企画・広報	荒木 はるか
6	幹事	新垣 恒明	36	幹事	野村 英樹	66	企画・広報	吉村 優子
6	幹事	百瀬 和子	37	会長	磯 邦彦	66	企画・広報	中野 真人
7~8	(幹事不在)	*執行部対応	37	副会長	寺井 昇	60	企画《就職支援》	由井 遥
9	名誉顧問	後田 春紀	37	副会長	森 正樹	60	企画《就職支援》	志岐 有沙
10	顧問	藤島 満年	37	副会長	楠田 正美	60	企画《就職支援》	大宮 晋平
10	幹事	内堀 勝之	38	副会長	山崎 純一	64	企画《就職支援》	馬場 龍之介
11	幹事	田崎 義謹	38	副会長	道向 新	60	企画《同窓生後援》	岩永 達矢
12	顧問	寺井 一弘	38	副会長	山野 豊	60	企画《同窓生後援》	藤瀬 春菜
12	幹事	松尾 治	38	副会長	奥村 智夫	60	企画《同窓生後援》	磯本 麗
13	顧問	中村 脩	39	常任幹事	川下 勝也	50	企画《異業種交流》	福島 大地
14	幹事	前 國尚	40	常任幹事	池末 弘幸	55	企画《異業種交流》	本多 篤史
15	幹事	斉藤 早久良	41			61	企画《異業種交流》	野田 旬太郎
15	幹事	中原 征司	?	(幹事不在)	ご連絡お待ちしております	71	企画《異業種交流》	山口 温大
16	顧問	浦田 信彦	48					
16	幹事	蒲原 浩	49	常任幹事	岩永 憲太郎			
17	常任幹事	石堂 武昭	50	常任幹事	井手 大展			
17	幹事	古賀野 美和子	51	幹事	荒木 麻里			
18	顧問	男澤 浩一	52	幹事	中野 めぐみ			
18	幹事	田平 啓剛	53	(幹事不在)	ご連絡お待ちしております			
18	幹事	石橋 正明	54	幹事	西村 広大			
19	幹事	熊丸 秀和	54	幹事	松本 大平			
19	幹事	田中 順子	55	幹事	中村 翔平			
19	常任幹事	長野 孝道	56	(幹事不在)	ご連絡お待ちしております			
20	幹事	濱田 正博	57	幹事	有田 剛			
20	幹事	臼井 友理子	58	(幹事不在)	ご連絡お待ちしております			
21	幹事	山崎 史郎	59	常任幹事	南條 美海			
22	(幹事不在)	*執行部対応	60	常任幹事	大宮 晋平			
23	幹事	西村 徹	61	常任幹事	清水 翔太			
24	幹事	田中 仁	62	幹事	大塚 拓			
25	顧問	村田 輝夫	63	幹事	山下 祥			
26	常任幹事	上瀧 緑	64	幹事	大塚 成			
26	幹事	石橋 純治	65	幹事	福岡 桃子			
27	幹事	友重 秀幸	66	幹事	山田 直人			
28	顧問	堀内 宇	66	幹事	森下 智央			
29	常任幹事	森 健介	66	幹事	吉村 優子			
30	幹事	太田 秀明	67	幹事	大塚 律			
31	顧問	澤村 徹	68	幹事	岩本 泉里			
31	幹事	中野 亨	69	幹事	磯本 麗			
32	常任幹事	甲斐 康誠	70	幹事	畑 晴太郎			
32	幹事	鈴木 浩文	71	幹事	朝鍋 遥			
33	幹事	田中 晃造	71	幹事	松尾 大樹			
			72	幹事	向原 拓弥			
			73	幹事	吉村 懇			
			74	幹事	村川 潤			

《同窓会会員の皆さまへ》

**年会費2,000円のご協力を
よろしくお願いたします!**

いつも長崎西高在京同窓会の活動へご理解とご協力を頂き、誠にありがとうございます。年会費納入は、本誌と同封の郵便振込用紙またはクレジットカードにてお願いいたします。

皆さまからお預かりする年会費は、年間行事、若手同窓生の「ピュアエイジクラブ」活動運営、会報誌「コミュニティ」(本誌)の製作費・配送費などに使わせて頂いております。

これからも、長崎西高在京同窓会を皆さまとともに実りある会にしていきたいと思いますので、引き続きご支援のほどよろしくお願い申し上げます。

幹事不在の回生の方はぜひ下記執行部まで、お気軽にご連絡ください。

●お問い合わせメール●
＜長崎西高在京同窓会 執行部＞
w-zaikyo-ep@googlegroups.com
お名前・回生(もしくは卒業年か生年月日)を必ずご明記ください。



「長崎西高 在京同窓会」ホームページのご案内



長崎西高 在京同窓会ホームページ

<http://www.w-zaikyo.org/>

在京同窓会は年間イベントのお知らせや活動報告のためホームページを開設しています。イベントの写真は「アルバムコーナー」(*会員登録が必要)に掲載されていますので、是非ご登録の上ログインし、アクセスしてください。

トップ画面右下に「新規登録」のボタンがあります。

皆様のご協力を御礼申し上げます
ありがとうございました

長崎西高、長崎西高同窓会、福岡同窓会、関西同窓会、
東海同窓会、
記事をご執筆下さった皆様

<広告ご協力>
33回生 田中 晃造 様

《個人情報の取り扱いについて》

執行部は回生幹事・連絡係とともに、その保護につとめます。なお同会が保有する個人情報は、案内状の送付等、同窓会に関することにのみ使用いたします。

《発行》

長崎西高在京同窓会 執行部
〒160-0004 東京都新宿区四谷
1-10-2-4F 長崎県人クラブ内
電話 03-5366-4888
FAX 03-5366-4887



KYOCERA

都心にはない開放感のあるオフィス

AIやIoTなど先端技術の研究開発をしています
私たちと一緒に、**長崎の出島**から国内外へ先端技術を発信しませんか？

クリエイティブな発想は
クリエイティブなオフィスから生まれる

京セラコミュニケーションシステム株式会社

採用情報
長崎紹介動画

お問い合わせ：
jinji@koccs.co.jp
採用担当

編集後記

現執行部も任期最終年を迎えましたが、コロナ禍の影響により過去2年間はイベント等を開催できない状況にありました。今年は総会・懇親会をはじめ種々イベントを感染防止に努めながら再開していく予定です。本誌の発行時期も例年同様に7月末としたため、原稿を執筆いただいた方には時間が限られてしまいましたが、皆様のご協力により発行にこぎつけられたことに厚く御礼申し上げます。

副会長 38回生 奥村智夫



長崎市
NAGASAKI

かつて海外に唯一開かれた
窓口だったまち長崎。
独自の文化が息づく本場の
逸品をお届けします。

ふるさと納税返礼品

ふるさとチョイス 楽天 ふるなび さとふる

長崎の海で育まれた
上質な真珠

漁獲量
全国2位

四季折々
楽しめる
豊富な新鮮魚介

海産物

長崎のワケルフード
ちゃんぽん・皿うどん

真珠

日本一に
輝いた
この味わい

長崎和牛・出島ばらいろ

元祖ならではの
深い味わい

カステラ・スイーツ

新たな発見と感動が
あふれるまち、長崎

旅行

私たちは、九州を中心に東北地方と合わせて6つの生産拠点を有し、約10,600名の社員が一体となってソニーの半導体製品を開発・量産しています。

なかでも長崎テクノロジーセンター（長崎県諫早市）では、地元九州出身者を中心とする約3,200名の社員がスマートフォンのカメラなどに搭載されているCMOSイメージセンサーの開発・量産に携わっています。世界トップシェアを誇るこの製品は、スマートフォン以外にもデジタルカメラやクルマなど様々な製品に搭載されています。

現在、当社ではエンジニアを募集しています。私たちと一緒に、テクノロジーの力で人に感動を、そして、社会に豊かさをもたらすことに挑戦しませんか？ 皆さまのご応募をお待ちしております！

ソニーセミコンダクタマニュファクチャリング(株)
長崎テクノロジーセンター
諫早市津久葉町1883-43

[企業・採用情報はこちら→](#)

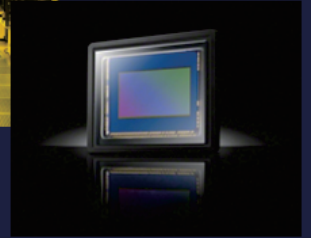

長崎県立長崎西高等学校在京同窓会の皆様へ、長崎県からのお知らせ

長崎県内への就職はNなびと旅費助成を！

Nなびは長崎県が運営する就職ナビサイトです。どこよりも多くの県内企業情報を公開中！

求職者数約6,000人（※R3.3末）
県内企業2,400社以上が登録。
詳しくは右のQRコードから！



長崎県内就職に向けた活動の旅費・宿泊費を長崎県がサポートします。

対象者 長崎県外の学校で学ぶ現役学生
対象活動 採用選考、インターンシップなど
お問い合わせ先 若者定着課 ☎ 095-895-2732



[ながさきUターン就活費用補助金](#)

長崎県オンライン転職フェア（年4回）開催！

各回約30社の長崎県内企業が参加します。

開催予定日 7/30(土)、9/3(土)、11月頃、1月頃

お問い合わせ先 雇用労働政策課 ☎ 095-895-2711
詳しくはネットで検索



[長崎県 オンライン転職フェア](#)

中途採用サイト「ジョブなび長崎」運用開始！

ジョブなび
JobNavi-NAGASAKI

県内の中途採用最新情報や
移住支援金対象企業を公開中



お問い合わせ先

雇用労働政策課 ☎ 095-895-2711

[ジョブなび長崎](#)

今、長崎に 大手IT系企業

の研究・開発拠点が続々進出中！

長崎県では大手を中心としたIT系企業
研究・開発拠点の進出が相次いでおり、
最先端の仕事ができる環境が整ってきています。
仕事の質を落とさず、『ふるさと 長崎』で世界に
発信する技術者として活躍されませんか？

お問い合わせ先

(公財)長崎県産業振興財団 TEL 095-820-8890

【近年進出した企業】

- 富士フイルムソフトウェア(株)
- 京セラコミュニケーションシステム(株)
- ビーウィズ(株)
- (株)ニーズウェル
- (株)デンソーウェーブ
- (株)セイノー情報サービス
- (株)ゼンリン
- アークレイ長崎開発センター(株)
- 日清紡マイクロデバイス(株)
- シーエーシー(株)
- Chubb損害保険(株)
- SCSKニアショアシステムズ(株)
- ニジボックス(株)

採用情報はこちらをご覧ください →



感謝と挑戦の軌跡

60th
RingerHut Group
since 1962

